



Orientaciones para cursar el pregrado Finanzas y Comercio Internacional



Universidad del
Rosario

Facultad de
Economía

Contenido

Introducción	3
Generalidades del plan de estudios	4
Trayectorias de matemáticas	8
Núcleos de diversificación y profundización	10
Núcleo de Formación Rosarista	13
Requisitos de Idiomas	14
Comité Asesor de Idiomas	16
Opciones de Grado	17
Plan de estudios de Economía	19
Consejos para la vida universitaria	21
Revisión del plan de estudios	23
Contactos	25

Introducción

¡Bienvenido a su Facultad!

Parte del éxito de la vida universitaria se basa en disfrutar y aprovechar al máximo la estancia durante la realización del programa académico. Esto implica adquirir conocimientos propios de su profesión, pero también servirse de cada oportunidad que brinda su Facultad y la Universidad.

Este documento le brinda las orientaciones para cursar su programa académico. Aquí, podrá encontrar las generalidades sobre el programa de Finanzas y Comercio Internacional, su duración, especificidades, definición general de cada área de estudio y perfiles profesional y ocupacional. Así mismo, conocerá las dos trayectorias de matemáticas que puede seguir en su programa, según la prueba diagnóstica que presente en primer semestre. Seguido de ello, se informará sobre las opciones de diversificación y de profundización que podrá tomar en su programa académico, las asignaturas que constituyen el Núcleo de Formación Rosarista, los requisitos de idiomas exigidos, la labor que realiza el Comité Asesor de Idiomas y las opciones de grado que podrá adelantar. Finalmente, encontrará el plan de estudios sugerido por semestre académico y algunos consejos para llevar con éxito su estancia en la Universidad, junto con la lista de chequeo de su plan de estudios y una lista de instancias a las que puede acceder en el momento que requiera de alguna orientación.



Generalidades del plan de estudios

“La complejidad actual de los mercados financieros e internacionales, así como el surgimiento de nuevos cuestionamientos, hicieron que las teorías tradicionales en finanzas y en comercio internacional se repensaran, fundamentándose en otras disciplinas complementarias como la economía, las matemáticas, la estadística y econometría, ampliando de esta manera la frontera del conocimiento.” (Olaya, A. (2002). Las Finanzas en la Frontera del Conocimiento. Universidad del Rosario, Facultad de Economía. Borrador de Investigación, No. 33)

Nombre del programa: Pregrado en Finanzas y Comercio Internacional

Título otorgado: Profesional en Finanzas y Comercio Internacional

Total créditos académicos: 140

Duración: 8 semestres

Metodología: Presencial

Jornada: Diurna

Especificidades: Como estudiante de Finanzas y Comercio Internacional, usted contará con una sólida formación en el área cuantitativa (matemáticas, probabilidad, estadística y econometría), así como en el área de teoría microeconómica, macroeconómica y monetaria. Este enfoque económico y cuantitativo, le permitirá entender con rigurosidad los problemas financieros a la luz de los ciclos económicos. Además, le permitirá comprender el comportamiento de los agentes en diversos mercados, así como los problemas del comercio internacional, en la estructura mundial del sistema económico.



Tipología de asignaturas

El plan de estudios se compone de diferentes tipos de asignaturas que en conjunto brindan la formación profesional y el desarrollo integral del estudiante, a través de la interacción en otras áreas del conocimiento.

BÁSICAS O DE FUNDAMENTACIÓN

Comprenden las asignaturas de formación básica o núcleo básico de Finanzas y Comercio Internacional. Estas asignaturas incluyen también las de carácter institucional, las cuales deben ser cursadas por todos los estudiantes de la Universidad, de acuerdo con los parámetros del núcleo de formación rosarista.

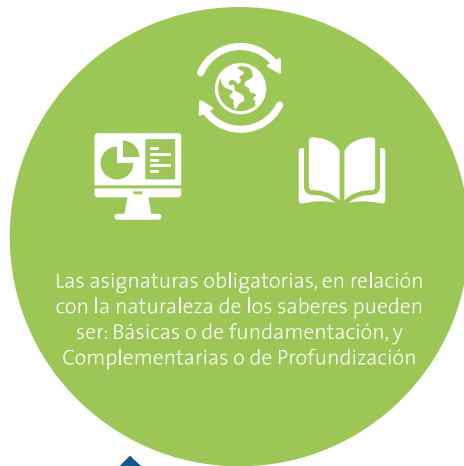

Las asignaturas obligatorias, en relación con la naturaleza de los saberes pueden ser: Básicas o de fundamentación, y Complementarias o de Profundización

ELECTIVAS HM

Comprenden las asignaturas ofrecidas por la Decanatura del Medio Universitario o por la Escuela de Ciencias Humanas, dirigidas al desarrollo de habilidades sociales, artísticas o deportivas. Para tener en cuenta: las Electivas HM pueden cambiar su tipología a Electivas Generales, pero no ocurre lo mismo en sentido contrario.



Las asignaturas electivas son aquellas que permiten el desarrollo cultural y profesional, y que se pueden escoger en campos disciplinarios diferentes al de Finanzas y Comercio Internacional o en la propia disciplina

COMPLEMENTARIAS O DE PROFUNDIZACIÓN

Comprenden las asignaturas complementarias a la formación profesional básica y se ofrecen por la Facultad como alternativas para ahondar en sus áreas de proyección profesional. Son de carácter obligatorio, una vez se haya escogido una de las opciones posibles que ofrece el programa académico.



Las asignaturas obligatorias son aquellas dentro de su plan de estudios que se deben cursar necesariamente para poder obtener el título de Profesional en Finanzas y Comercio Internacional

ELECTIVAS GENERALES

Comprenden las asignaturas obligatorias de otros programas de la Universidad o asignaturas dirigidas a iniciar, profundizar o completar estudios en otra disciplina o profesión. De igual forma, comprenden asignaturas propias de la Facultad de Economía que no son de carácter obligatorio.



Para Finanzas y Comercio Internacional, 18 créditos están asignados a Electivas Generales y 6 créditos están asignados a Electivas HM

Áreas de formación

La siguiente gráfica, muestra cada área que comprende el programa académico, así como el número de créditos y asignaturas que componen a cada una de ellas.

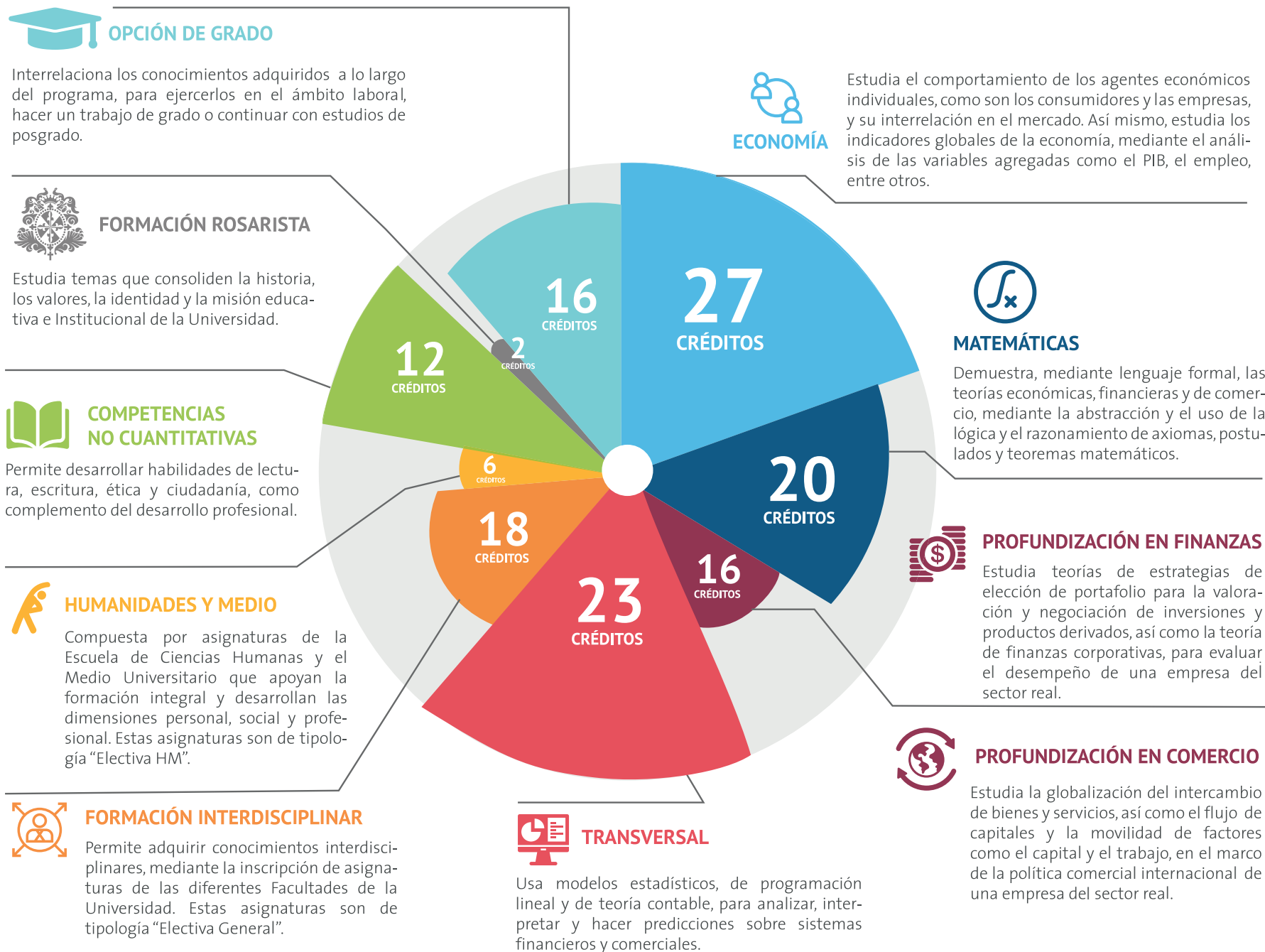

OPCIÓN DE GRADO

Interrelaciona los conocimientos adquiridos a lo largo del programa, para ejercerlos en el ámbito laboral, hacer un trabajo de grado o continuar con estudios de posgrado.



FORMACIÓN ROSARISTA

Estudia temas que consoliden la historia, los valores, la identidad y la misión educativa e Institucional de la Universidad.



COMPETENCIAS NO CUANTITATIVAS

Permite desarrollar habilidades de lectura, escritura, ética y ciudadanía, como complemento del desarrollo profesional.



HUMANIDADES Y MEDIO

Compuesta por asignaturas de la Escuela de Ciencias Humanas y el Medio Universitario que apoyan la formación integral y desarrollan las dimensiones personal, social y profesional. Estas asignaturas son de tipología "Electiva HM".



FORMACIÓN INTERDISCIPLINAR

Permite adquirir conocimientos interdisciplinarios, mediante la inscripción de asignaturas de las diferentes Facultades de la Universidad. Estas asignaturas son de tipología "Electiva General".



ECONOMÍA

Estudia el comportamiento de los agentes económicos individuales, como son los consumidores y las empresas, y su interrelación en el mercado. Así mismo, estudia los indicadores globales de la economía, mediante el análisis de las variables agregadas como el PIB, el empleo, entre otros.



MATEMÁTICAS

Demuestra, mediante lenguaje formal, las teorías económicas, financieras y de comercio, mediante la abstracción y el uso de la lógica y el razonamiento de axiomas, postulados y teoremas matemáticos.



PROFUNDIZACIÓN EN FINANZAS

Estudia teorías de estrategias de elección de portafolio para la valoración y negociación de inversiones y productos derivados, así como la teoría de finanzas corporativas, para evaluar el desempeño de una empresa del sector real.



PROFUNDIZACIÓN EN COMERCIO

Estudia la globalización del intercambio de bienes y servicios, así como el flujo de capitales y la movilidad de factores como el capital y el trabajo, en el marco de la política comercial internacional de una empresa del sector real.



TRANSVERSAL

Usa modelos estadísticos, de programación lineal y de teoría contable, para analizar, interpretar y hacer predicciones sobre sistemas financieros y comerciales.

Ciclo profesional

A continuación usted podrá interrelacionar:

Perfil de ingreso » Área de formación » Perfil profesional » Desempeño Laboral

Tener un buen dominio del lenguaje matemático

Capacidad de abstracción para el estudio de los fenómenos reales, a partir de su formación en áreas de estadística y modelación matemática

Tener curiosidad por la realidad financiera y comercio internacional

Capacidad para desenvolverse con fluidez en áreas relacionadas con la regulación, negociación y análisis de acuerdos de comercio internacional.

Capacidad para dar respuesta a las necesidades del sector financiero colombiano y mundial.

Tener interés por aprender otros idiomas

Habilidad para aplicar los conocimientos teóricos adquiridos en la solución de problemas de contexto global, en organizaciones internacionales y firmas multinacionales.

Ser inquieto con las problemáticas sociales

Experiencia en actividades que impliquen análisis crítico, toma de decisiones, planeación y dirección en las áreas de finanzas y comercio internacional.

Ser disciplinado y comprometido

Habilidades en el trabajo individual y en equipo, con sentido social y desde una perspectiva interdisciplinaria, para desempeñarse profesionalmente en el trabajo corporativo o independiente.

Capacidad de aplicar los conceptos económicos, financieros y de comercio, a la solución de problemas, entendiendo contextos múltiples en ámbitos políticos y sociales.

Sentir interés por enfrentar retos a nivel social y tecnológico



Área de formación

- Economía (02)
- Matemáticas (01)
- Opción de grado (06)
- Formación Rosarista (04)
- Transversal (02)
- Formación Interdisciplinaria (03,04)
- Humanidades y medios (03,04)
- Competencias no cuantitativas (03,04)
- Profundización en finanzas (06)
- Profundización en comercio (06)

Trayectorias de matemáticas

En su ingreso a la Universidad, usted podrá tomar una de las dos trayectorias de matemáticas, teniendo en cuenta lo siguiente:

En la entrega de horarios de primer semestre, todos los estudiantes son inscritos en la asignatura “Precálculo”.



En la semana de inducción para el ingreso a primer semestre, se presenta una prueba diagnóstica que evalúa sus conocimientos en matemáticas.



Presentar la prueba es de carácter obligatorio y determina el nivel de comprensión y dominio de matemáticas.



A partir de los resultados de esta prueba, usted iniciará su *Trayectoria de matemáticas* con “Competencias Básicas de Matemáticas” o “Cálculo I”.



El resultado de la prueba y la asignación de los grupos, es enviado por el Departamento de Matemáticas el día siguiente a su presentación.



Para quienes hayan iniciado su *Trayectoria de matemáticas* con “Cálculo 1”, en la tercera semana de clases presentarán un examen que permitirá conocer el estado de avance de los temas. A partir de los resultados de este examen, usted puede decidir permanecer en la asignatura o cambiarse a “Competencias Básicas de Matemáticas”, con la debida autorización de la Dirección de Cohorte.

3

Si usted inició su *Trayectoria de matemáticas* en “Competencias Básicas de Matemáticas”, debe cursar y aprobar la asignatura para continuar con “Cálculo I” en segundo semestre. De lo contrario, deberá volver a cursar la asignatura.



8 Anteriormente, la asignatura recibía el nombre “Competencias básicas en matemáticas”.

Descripción de las trayectorias

Todas las trayectorias, están diseñadas para cursar con éxito su programa académico. Es decir, no hay una opción mejor.

TRAYECTORIA 1

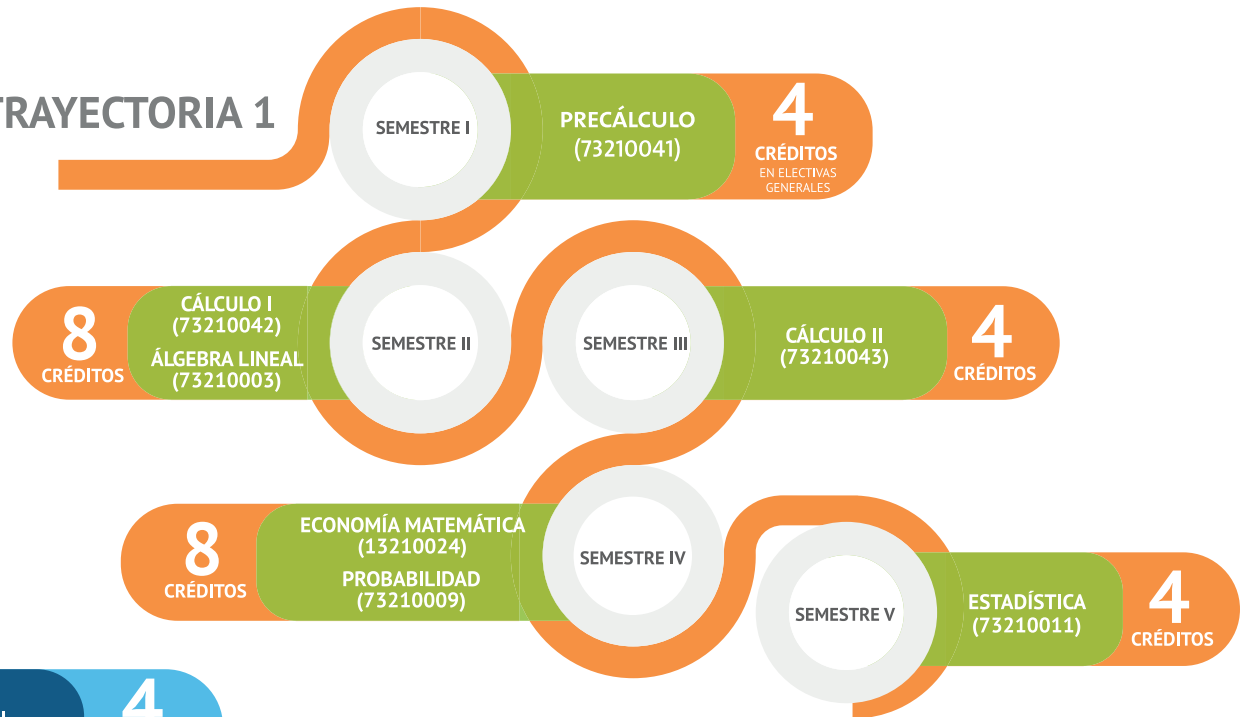

TRAYECTORIA 2



La asignatura “Precálculo” hace parte del área de Electivas Generales que debe cursar. Por lo tanto, no se incrementa el número de créditos, ni el número de semestres del programa académico.

Opciones de diversificación y profundización

¿Qué son los núcleos de diversificación?

Los núcleos de diversificación son opciones de énfasis que están compuestos por asignaturas de otros programas académicos de la Universidad y que hacen parte de sus créditos en Electivas Generales. Son alternativas de exploración y ampliación de su formación, que buscan desarrollar conocimientos que impulsen sus competencias laborales, generando interdisciplinariedad con las diferentes áreas de estudio. En este sentido, los Núcleos de Diversificación pueden estar o no, relacionados con el programa de Finanzas y Comercio Internacional, permitiendo la mejor comprensión de un área específica según sus intereses de formación profesional.

Para obtener este reconocimiento, usted debe tomar entre 12 y 16 créditos académicos (dependiendo de la opción elegida) de asignaturas. Cada Facultad o Escuela, tiene la información de los diferentes núcleos de diversificación y, en este sentido, es necesario contactarse con la persona encargada de cada uno de ellos para su consulta.

Si no desea tomar un núcleo de diversificación, podría destinar sus créditos de Electivas Generales en aquellas asignaturas que sean de su interés, sin que ello conduzca a un reconocimiento, o destinar dichos créditos para hacer una mención en la Escuela de Ciencias Humanas.

¿Qué son los núcleos de profundización?

Los núcleos de profundización son la opción énfasis en temas propios de su formación como Profesional en Finanzas y Comercio Internacional. Cada núcleo, consta de 16 créditos de asignaturas que se cursan durante el último año de su programa académico.

Dichas asignaturas, son complementarias a la formación profesional básica y se ofrecen como alternativas de soporte profesional y como énfasis en la profesión. Para el programa de Finanzas y Comercio Internacional, usted podrá elegir entre los dos núcleos de Profundización, que se explican a continuación.



Núcleo de profundización en comercio

Si está interesado en temas de comercio internacional y elige este núcleo de profundización, usted podrá:

Prerrequisitos

TEORÍA Y POLÍTICA DEL COMERCIO INTERNACIONAL
CÓDIGO 65510123

Prerrequisitos

MICROECONOMÍA II
CÓDIGO 13210006

Analizar el proceso de globalización de la actividad económica, haciendo énfasis en conceptos que permitan comprender el fenómeno de integración por medio del intercambio de bienes y servicios, el flujo internacional de capitales.

Tener una visión general sobre las teorías que explican el comercio internacional desde el punto de vista de las industrias, y sus efectos sobre la economía nacional y la economía mundial.

Tener una visión general sobre las distintas características y orientaciones de la política comercial y sus instrumentos.

CADA ASIGNATURA DEL NÚCLEO DE PROFUNDIZACIÓN, TIENE

4 CRÉDITOS



Al planificar como cursará cada semestre, tenga en cuenta que las asignaturas de esta profundización se ofertan una vez al año.

SISTEMA MUNDIAL DE COMERCIO
CÓDIGO 65510130

TEORÍA Y POLÍTICA DEL COMERCIO INTERNACIONAL
CÓDIGO 65510123

MÉTODOS CUANTITATIVOS EN COMERCIO
CÓDIGO 65510127

FRIMAS Y COMERCIO INTERNACIONAL
CÓDIGO 65510129

Prerrequisitos

TEORÍA Y POLÍTICA DEL COMERCIO INTERNACIONAL
CÓDIGO 65510123

Prerrequisitos

TEORÍA Y POLÍTICA DEL COMERCIO INTERNACIONAL
CÓDIGO 65510123

Tener una visión general sobre las distintas características y orientaciones de la política comercial y sus instrumentos.

Comprender las teorías que explican el papel e importancia de las firmas en el comercio internacional, así como la determinación de política comercial desde el punto de vista de la economía política.

Núcleo de Profundización en Finanzas

Si está interesado en temas de finanzas y elige este núcleo de profundización, usted podrá:

Prerrequisitos

MATEMÁTICAS Y PLANEACIÓN FINANCIERA
CÓDIGO 65510133

ECONOMÍA FINANCIERA
CÓDIGO 65510132

Prerrequisitos

ECONOMETRÍA BÁSICA
CÓDIGO 13210017

INVERSIONES
CÓDIGO 65510125

Utilizar teorías aplicadas a los mercados financieros y tener claridad conceptual sobre su relación con la valoración de activos, en un mundo bajo incertidumbre.

Tener herramientas conceptuales, prácticas y actualizadas de finanzas corporativas, que permitan evaluar el desempeño de una empresa del sector real y proponer alternativas de gestión financiera para agregar valor a la misma.

Comprender y aplicar las teorías de valoración y negociación de inversiones y estrategias de gestión de portafolios.

CADA ASIGNATURA
DEL NÚCLEO DE
PROFUNDIZACIÓN, TIENE

4 CRÉDITOS



INVERSIONES
CÓDIGO 65510125

**MÉTODOS CUANTITATIVOS
EN FINANZAS**
CÓDIGO 65510125

Prerrequisitos

INVERSIONES
CÓDIGO 65510125

**FINANZAS
CORPORATIVAS**
CÓDIGO 65510125

Prerrequisitos

MATEMÁTICAS Y PLANEACIÓN FINANCIERA
CÓDIGO 65510133

PROBABILIDAD
CÓDIGO 73210012

Comprender y aplicar los procesos de estructuración, negociación, valoración y uso de los productos derivados financieros.

Utilizar herramientas de análisis estadístico y métodos numéricos en el ámbito de los problemas de valoración de activos, optimización de portafolios y administración de riesgo.

Núcleo de Formación Rosarista

Los núcleos de profundización son la opción énfasis en temas propios de su formación como Profesional en Finanzas y Comercio Internacional. Cada núcleo, consta de 16 créditos de asignaturas que se cursan durante el último año de su programa académico.

Dichas asignaturas, son complementarias a la formación profesional básica y se ofrecen como alternativas de soporte profesional y como énfasis en la profesión. Para el programa de Finanzas y Comercio Internacional, usted podrá elegir entre los dos núcleos de Profundización, que se explican a continuación.

1- Los núcleos de profundización son la opción énfasis en temas propios de su formación como Profesional en Finanzas y Comercio Internacional. Cada núcleo, consta de 16 créditos de asignaturas que se cursan durante el último año de su programa académico.

Dichas asignaturas, son complementarias a la formación profesional básica y se ofrecen como alternativas de soporte profesional y como énfasis en la profesión. Para el programa de Finanzas y Comercio Internacional, usted podrá elegir entre los dos núcleos de Profundización, que se explican a continuación.

Asignatura	Código	Créditos
ADN y la Evolución del Hombre	92810001	2
Biodiversidad y Salud Humana	11010042	2
Biodiversidad de Colombia: Tras las Huellas de la Naturaleza	11010041	2
El Planeta en que Vivimos	92810002	2

2- Los estudiantes de pregrado que ingresaron a primer semestre en el año 2018, deberán cumplir con un mínimo de créditos del Núcleo de Formación Rosarista ofertados en cada uno de los ejes así:

- Núcleo Mutis (2 créditos) + Artes y Humanidades (máximo 4 créditos)
- Núcleo Mutis (4 créditos) + Artes y Humanidades (máximo 2 créditos)

Asignatura	Propósito	Créditos
Identidad y sociedad	Promover la identidad rosarista y el ejercicio de una ciudadanía responsable	4
Núcleo Mutis en ciencias	Suscitar el pensamiento científico y la comprensión del entorno natural.	2
Artes y humanidades	Despertar e incentivar el interés por las artes y las ciencias sociales.	4
Habilidades para el siglo XXI	Desarrollar habilidades no cognitivas para afrontar las demandas de contextos cambiantes	2

*Si el estudiante está haciendo doble programa e inicio su segundo programa desde 2017-02 debe cumplir con el núcleo formación mutis.

Requisitos de idiomas

Se ha buscado la consolidación de un ambiente educativo que favorezca la diversidad cultural y la variedad lingüística del mundo, para tener profesionales más competentes y competitivos en todos los niveles del conocimiento. Por tanto, se debe aprobar el siguiente requisito:

CUMPLIMIENTO DE INGLÉS COMO SEGUNDA LENGUA:



Requisito de Mitad de Carrera

Debe presentar el certificado de aprobación de un examen internacional que acredite el nivel B1. También puede cursar y aprobar el cuarto nivel de inglés que ofrece la universidad dentro de sus créditos de Electivas HM y, posteriormente, presentar y aprobar el examen ofrecido por Rosario English Area que equivale al nivel B1. Este requisito se debe cumplir antes de registrar el crédito académico 73, de lo contrario se bloqueará su matrícula y no podrá continuar con su plan de estudios hasta que tramite el nivel B1.



Requisito de Grado

Debe presentar el certificado de aprobación de un examen internacional que acredite el nivel B2 como requisito de grado, el cual podrá acreditarse en cualquier momento antes de culminar el programa académico.

Los exámenes de inglés que reconoce la Universidad para acreditar los niveles B1 y B2, son: PET, IELTS, TOEFL PBT, TOEFL CBT, TOEFL iBT, MET, TOEIC y FCE, según el Decreto Rectoral 1404 de 2016. Adicionalmente, el Área de inglés de la Universidad, RosEA, ofrece un examen interno que usted puede tomar para validar B1.

CUMPLIMIENTO DE TERCERA LENGUA:

OPCIÓN 1

Acreditar nivel A2 con un examen internacional reconocido por la Universidad, en alemán, italiano, francés o portugués.

OPCIÓN 2

Aprobar 8 créditos en alemán, italiano, francés o portugués, que deberá cursar como asignaturas Electivas HM o Electivas Generales dentro de su plan de estudios.

El cumplimiento de tercera lengua es un requisito de grado, el cual podrá acreditar en cualquier momento antes de culminar el programa académico, siguiendo una de las opciones enunciadas.

Los exámenes internacionales de tercera lengua que reconoce la Universidad para acreditar el nivel A2, son: Start Deutsch (Alemán), DELF A2 (Francés), CILS A2 o PLIDA A2 (Italiano), CIPLE o CELPE-BRAS (Portugués), según el Decreto Rectoral 1404 de 2016.

Comité Asesor de Idiomas

La Universidad ha incorporado el programa de Internacionalización en Casa, el cual busca, entre otros aspectos, fortalecer estrategias de multilingüismo, tanto en segunda como en tercera lengua. El Comité Asesor de Idiomas se ha establecido como una instancia asesora que se encarga de la regulación y la gestión de la política de idiomas. El cual es presidido por la Dirección de Estudiantes y apoyado por la Secretaría Académica de cada facultad.

• Para poder acceder a dicho comité el estudiante debe:

• Haber realizado mínimo 6 exámenes de certificación y no aprobarlos, adicionalmente justificar porque no los ha podido pasar. Por ejemplo Calamidades Familiares, enfermedades y/o responsabilidad de manutención económica del hogar.

• Una vez el estudiante ingresa al Comité de idiomas se estudia el caso y en respuesta se puede dar las siguientes soluciones:

- Licencia en plataforma para realizar curso de inglés
 - Licencia en plataforma para realizar curso de inglés + Examen interno
 - Exoneración del requisito
- Adicionalmente a la solución, la universidad ofrece un acompañamiento en el proceso por medio de PACTO.*

Opciones de grado

La opción de grado es la elección que usted realiza en sus últimos semestres, para interrelacionar todos los conocimientos que ha adquirido a lo largo del programa académico, según sus preferencias de proyección profesional y de su proyecto de vida. Con la opción elegida, usted podrá continuar sus estudios superiores con programas de posgrado, ejercer en el ámbito laboral o hacer un trabajo de grado en el que pueda aplicar los conceptos aprendidos. Cada una de las opciones consta de 16 créditos académicos.

Para las opciones de grado *Trabajo de Grado* y *Práctica Profesionalizante*, usted debe cursar y aprobar asignaturas de sello CELEE acompañado o sello de programación.



EL SELLO CELEE ACOMPAÑADO

Lo tienen aquellas asignaturas de la Facultad que tienen asesoría en producción escrita de textos académicos, ofrecida por el Centro de Lectura y Escritura de la Escuela de Ciencias Humanas de la Universidad. Por tanto, estas asignaturas presentan un refuerzo especial en redacción, ortografía, técnicas de lectura y presentación de informes o trabajos que atiendan la rigurosidad del uso del español.



SELLO DE PROGRAMACIÓN

El sello de programación, lo tienen aquellas asignaturas de la Facultad que buscan brindar herramientas para el procesamiento, análisis, interpretación y proyección de datos a gran escala, relacionados con problemáticas propias de la economía, las finanzas y el comercio internacional, a través del uso de diferentes softwares como Excel, ARCGIS, Matlab, Stata, Eviews, Python y R.

Descripción de las opciones de grado

COTERMINAL



- 16 créditos en asignaturas propias de la maestría seleccionada

El Coterminal es una Opción de Grado, mediante la cual usted puede tomar un conjunto de asignaturas propias de algún programa de maestría de la Facultad:

- Maestría en Economía
- Maestría en Finanzas Cuantitativas
- Maestría en Economía de las Políticas Públicas

- Tener promedio ponderado igual o superior a 3.8.
- Haber cursado y aprobado el 75% del plan de estudios del pregrado.
- Cursar y aprobar todas las asignaturas que componen el Coterminal, en un máximo de dos periodos académicos.
- Para los estudiantes de un solo programa, el Coterminal con la Maestría en Economía vale como opción de grado y como 12 créditos de Electivas Generales. Así mismo, para los estudiantes de un solo programa, el Coterminal con la Maestría en Finanzas Cuantitativas vale como opción de grado y como 8 créditos de electivas.
- Para los estudiantes de doble programa entre Finanzas y Comercio Internacional y Economía, el Coterminal les vale como opción de grado para los dos programas.

- Haber cursado y aprobado al menos del 75% de los créditos obligatorios plan de estudios del pregrado con sello de Programación o CELEE acompañado.

TRABAJO DE GRADO



- 8 créditos: Asignatura Trabajo de grado
- 8 créditos: Asignaturas con sello de Programación o CELEE acompañado

El trabajo de grado es una opción de grado mediante la cual usted puede abordar una discusión de literatura académica, incluyendo una postura analítica. Este será dirigido por algún profesor de la Facultad de Economía o externo, experto en su tema de interés y que pueda brindar apoyo y herramientas para su desarrollo.

PASANTÍA



- 5 créditos: Asignatura Pasantía
- 1 crédito: Asignatura Formación para el Desempeño Laboral
- 10 créditos: Asignaturas con sello de Programación o CELEE acompañado

La Práctica Profesionalizante es una Opción de Grado, mediante la cual usted puede ejercer en el ámbito laboral, la teoría aprendida durante el programa de Finanzas y Comercio Internacional. Esta puede ser de carácter nacional o internacional y debe tener una duración mínima de 4 meses de tiempo completo, o 6 meses de medio tiempo.

- Haber cursado y aprobado al menos del 75% de los créditos obligatorios plan de estudios del pregrado.
- Realizar el proceso de inscripción y diligenciamiento de la hoja de vida a través de la plataforma de servicios virtuales.
- Postularse a máximo 3 prácticas simultáneamente y aceptar aquella en la que primero sea seleccionado.
 - Cumplir con las fechas de presentación de sus informes y evaluaciones intermedios y finales.
 - Si la práctica es internacional, debe presentar seguro médico internacional y tiene derecho a devolución del 80% de los créditos matriculados por la asignatura Práctica Profesionalizante.
 - No tener sanciones disciplinarias vigentes.

Plan de estudios

Plan de Estudios por semestre bajo la Trayectoria I de Matemáticas

Primer Semestre	Segundo Semestre	Tercer Semestre	Cuarto Semestre	Quinto Semestre	Sexto Semestre	Séptimo Semestre	Octavo Semestre
1 Introducción a la Ciencia Económica 13210001 4 Créditos	6 Medición Económica 13210133 4 Créditos	11 Ética 17210004 2 Créditos	16 Microeconomía I 13210005 4 Créditos	21 Microeconomía II 13210006 4 Créditos	27 Macroeconomía II 13210008 4 Créditos	33 Teoría y Política Monetaria y Cambiaria 13210015 4 Créditos	38 Opción de Grado 16 Créditos
2 Contabilidad Financiera 15210003 3 Créditos	7 Matemáticas y Planeación Financiera 65510133 4 Créditos	12 Globalización, Finanzas y Comercio Internacional 65510124 4 Créditos	17 Economía Matemática 13210024 ó 73210009 4 Créditos	22 Macroeconomía I 13210007 4 Créditos	28 Econometría Básica 13210017 4 Créditos	34 Electiva de Profundización 4 Créditos	
3 Precálculo 73210041 4 Créditos	8 Cálculo I 73210042 4 Créditos	13 Cálculo II 73210043 4 Créditos	18 Probabilidad 73210012 4 Créditos	23 Economía Financiera 65510132 3 Créditos	29 Electiva de Profundización 4 Créditos	35 Electiva de Profundización 4 Créditos	
4 Lógica y Matemática Discreta 73210039 4 Créditos	9 Álgebra Lineal 73210003 4 Créditos	14 Idioma- Nivel I * 3 Créditos	19 Idioma- Nivel II * 3 Créditos	24 Estadística 73210011 4 Créditos	30 Lectura Crítica para Economía y Finanzas 18610434 2 Créditos	36 Electiva de Profundización 4 Créditos	
5 Cátedra Rosarista 60110260 2 Créditos	10 Electivas Generales o Electivas HM 4 Créditos	15 Electivas Generales o Electivas HM 4 Créditos	20 Electivas Generales o Electivas HM 4 Créditos	25 Idioma- Nivel III * 2 Créditos	31 Constitución Política e Instrucción Cívica 11210007 2 Créditos	37 Escritura Académica para Economía y Finanzas 18610435 2 Créditos	
				26 Electivas Generales o Electivas HM 4 Créditos	32 Electivas Generales o Electivas HM 4 Créditos		

ÁREA DE CONOCIMIENTO	CRÉDITOS
Economía	27
Matemáticas	20
Electivas de Profundización	16
Competencias No Cuantitativas	12
Electivas Generales	18
Electivas HM	6
Formación Rosarista	2
Transversal	23
Opción de Grado	16

TOTAL DE CRÉDITOS 140

NOTAS:

- (1) De acuerdo con los resultados de la prueba de matemáticas que se hacen en la semana de inducción, la Trayectoria I de Matemáticas comienza con la asignatura *Competencias Básicas en Matemáticas*.
- (2) Para cursar las Electivas de Profundización, se debe escoger unos de los dos núcleos de profundización: Finanzas o Comercio Internacional.

*Nivel de idioma para cumplir requisito de tercera lengua: Francés, Portugués, Italiano o Alemán

CONVENCIONES

Asignatura	
Código	Nº de Créditos
○	Indicador
□	Prerrequisito

Plan de estudios

Plan de Estudios por semestre bajo la Trayectoria II de Matemáticas

Primer Semestre	Segundo Semestre	Tercer Semestre	Cuarto Semestre	Quinto Semestre	Sexto Semestre	Séptimo Semestre	Octavo Semestre
1 Introducción a la Ciencia Económica 13210001 4 Créditos	6 Medición Económica 13210133 4 Créditos	11 Microeconomía I 13210005 4 Créditos	17 Microeconomía II 13210006 4 Créditos	22 Macroeconomía II 13210008 4 Créditos	27 Teoría y Política Monetaria y Cambiaria 13210015 4 Créditos	33 Electiva de Profundización 4 Créditos	38 Opción de Grado 16 Créditos
2 Contabilidad Financiera 15210003 3 Créditos	7 Matemáticas y Planeación Financiera 65510133 4 Créditos	12 Globalización, Finanzas y Comercio Internacional 65510124 4 Créditos	18 Macroeconomía I 13210007 4 Créditos	23 Economía Financiera 65510132 3 Créditos	28 Econometría Básica 13210017 4 Créditos	34 Electiva de Profundización 4 Créditos	
3 Cálculo I 73210042 4 Créditos	8 Cálculo II 73210043 4 Créditos	13 Probabilidad 73210012 4 Créditos	19 Economía Matemática 13210024 ó 73210009 4 Créditos	24 Estadística 73210011 4 Créditos	29 Electiva de Profundización 4 Créditos	35 Electiva de Profundización 4 Créditos	
4 Lógica y Matemática Discreta 73210039 4 Créditos	9 Álgebra Lineal 73210003 4 Créditos	14 Ética 17210004 2 Créditos	20 Idioma- Nivel II * 3 Créditos	25 Idioma- Nivel III * 2 Créditos	30 Lectura Crítica para Economía y Finanzas 18610434 2 Créditos	36 Escritura Académica para Economía y Finanzas 18610435 2 Créditos	
5 Cátedra Rosarista 60110260 2 Créditos	10 Electivas Generales o Electivas HM	15 Idioma- Nivel I * 3 Créditos	21 Electivas Generales o Electivas HM	26 Electivas Generales o Electivas HM	31 Constitución Política e Instrucción Cívica 11210007 2 Créditos	37 Electivas Generales o Electivas HM	
		16 Electivas Generales o Electivas HM			32 Electivas Generales o Electivas HM		

ÁREA DE CONOCIMIENTO	CRÉDITOS
Economía	27
Matemáticas	20
Electivas de Profundización	16
Competencias No Cuantitativas	12
Electivas Generales	18
Electivas HM	6
Formación Rosarista	2
Transversal	23
Opción de Grado	16
TOTAL DE CRÉDITOS	140

NOTAS:

- (1) De acuerdo con los resultados de la prueba de matemáticas que se hacen en la semana de inducción, la Trayectoria II de Matemáticas comienza con la asignatura *Cálculo I*.
- (2) Para cursar las Electivas de Profundización, se debe escoger unos de los dos núcleos de profundización: Finanzas o Comercio Internacional.

*Nivel de idioma para cumplir requisito de tercera lengua: Francés, Portugués, Italiano o Alemán

CONVENCIONES



- – Indicador
□ – Prerrequisito

Consejos para la vida universitaria

DOBLE PROGRAMA

Si se encuentra interesado en adelantar dos programas académicos en la Universidad del Rosario, con el fin de complementar o diversificar conocimientos de diferentes profesiones, lo puede hacer con beneficios económicos y de tiempo. A partir segundo semestre puede adelantar asignaturas de otros programas académicos con sus créditos de Electivas Generales y desde cuarto semestre puede oficializar su doble programa con cualquier pregrado de la Universidad.

Mayor información [aquí](#) 

INTERCAMBIO ACADÉMICO

Intercambio Académico: Es un programa de movilidad estudiantil, nacional e internacional, a través del cual puede cursar un semestre o un año académico en una Universidad en convenio con la Universidad del Rosario ¡Actualmente existen más de 100 convenios de intercambio en todos los continentes! Tenga en cuenta que debe tener conocimiento del idioma requerido en la Universidad de destino. No deje pasar esta oportunidad de contacto con otras culturas. En la *cancillería* de la Universidad podrá ampliar la información de movilidad estudiantil.

DOBLE TITULACIÓN

Es un programa que le da la posibilidad de integrar una experiencia internacional en su formación académica, cuyo valor agregado es obtener el título de economista en una Universidad extranjera, con beneficios económicos y de tiempo. Para llevar a cabo esta posibilidad, usted debe comenzar sus estudios en la Universidad del Rosario, cumplir unos requisitos específicos y culminar su programa académico en el exterior. En la Facultad de Economía usted tiene la opción de completar sus estudios en *Toulouse School of Economics* (Francia) o en *Tilburg University* (Holanda).

ACTIVIDADES EXTRACURRICULAR

Recuerde que la vida Universitaria es un espacio en el que está desarrollándose profesional y personalmente, y para ello la Universidad del Rosario ofrece actividades académicas, culturales y recreativas. Estas actividades adicionales a su plan de estudios, le permitirán encontrar un balance adecuado entre el trabajo académico y la diversión, y le brindarán un complemento a su perfil profesional. Algunos ejemplos de grupos institucionales son: la sociedad de debate, URDiplomats, equipos deportivos, los consejos estudiantiles y las actividades culturales y sociales, cuyo detalle encontrará en la página de la *Decanatura del Medio Universitario*. 

Consejos para el buen desarrollo de su programa académico

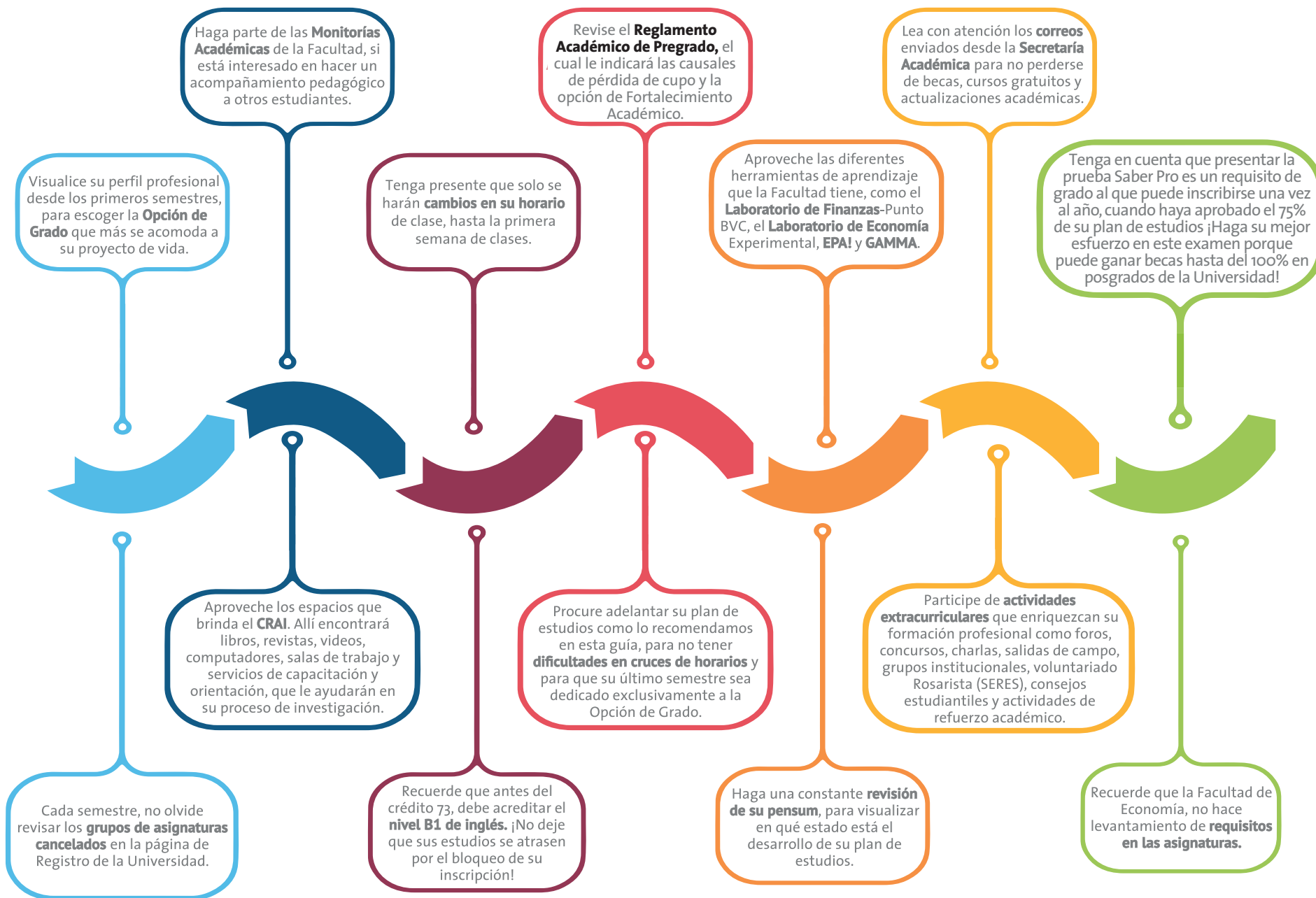

¡Disfrute su vida universitaria al máximo porque son cuatro años de experiencias inolvidables!

Revisión del plan de estudios

TIPO DE ASIGNATURA	CRÉDITOS (CTS)	APROBADO (AP)
Obligatorias	84	<input type="radio"/>
Electivas Generales	18	<input type="radio"/>
Electivas HM	6	<input type="radio"/>
Profundización	16	<input type="radio"/>
Opción de grado	16	<input type="radio"/>
Requisito de Inglés B1 - antes crédito 73		<input type="radio"/>
Requisito de Inglés B2 - requisito de grado		<input type="radio"/>
Requisito de tercera lengua - requisito de grado	8	<input type="radio"/>
Total	140	

En las tablas de esta sección, usted podrá verificar las asignaturas aprobadas y las que faltan por cursar a lo largo del programa académico, para tener una constante revisión del pensum.



Revisión de Pénsum

ÁREA	CÓDIGO	CTS	ASIGNATURAS OBLIGATORIAS	AP
ECONOMÍA	13210001	4	Introducción alla Ciencia Económica	<input type="radio"/>
	13210005	4	Microeconomía I	<input type="radio"/>
	13210006	4	Microeconomía II	<input type="radio"/>
	13210007	4	Macroeconomía I	<input type="radio"/>
	13210008	4	Macroeconomía II	<input type="radio"/>
	65510132	3	Economía Financiera	<input type="radio"/>
	13210015	4	Teoría y Política Monetaria y Cambiaria	<input type="radio"/>
	73210003	4	Álgebra Lineal	<input type="radio"/>
MATEMÁTICAS	73210042	4	Cálculo I	<input type="radio"/>
	73210043	4	Cálculo II	<input type="radio"/>
	73210012	4	Probabilidad	<input type="radio"/>
	73210011	4	Estadística	<input type="radio"/>
	11210007	2	Constitución Política e Instrucción Cívica	<input type="radio"/>
COMPETENCIAS NO CUANTITATIVAS	18610434	2	Lectura crítica para economía y finanzas	<input type="radio"/>
	18610435	2	Escritura académica para economía y finanzas	<input type="radio"/>
	73210039	4	Lógica matemática y discreta	<input type="radio"/>
FORMACIÓN ROSARISTA	17210004	2	Ética	<input type="radio"/>
	60110260	2	Cátedra Rosarista, Historia y actualidad	<input type="radio"/>
TRANSVERSAL	13210017	4	Econometría Básica	<input type="radio"/>
	73210009 o 13210024	4	Economía Matemática	<input type="radio"/>
	65510133	4	Matemáticas y planeación financiera	<input type="radio"/>
	13210133.4		Medición económica	<input type="radio"/>

Elegir una Profundización y una Opción de grado

CÓDIGO	CTS	ASIGNATURA	APROBADO
PROFUNDIZACIÓN EN FINANZAS			
65510126	4	Derivados	<input type="radio"/>
65510127	4	Finanzas Corporativas	<input type="radio"/>
65510125	4	Inversiones	<input type="radio"/>
65510128	4	Métodos cuantitativos en Finanzas	<input type="radio"/>
PROFUNDIZACIÓN EN COMERCIO			
65510129	4	Firmas y Comercio Internacional	<input type="radio"/>
65510130	4	Sistema Mundial de Comercio	<input type="radio"/>
65510123	4	Teoría y Política del Comercio Internacional	<input type="radio"/>
65510131	4	Métodos Cuantitativos en Comercio	<input type="radio"/>
OPCIÓN 1 DE GRADO: COTERMINAL			
		Asignatura I - Coterminal	<input type="radio"/>
		Asignatura II - Coterminal	<input type="radio"/>
		Asignatura III - Coterminal	<input type="radio"/>
		Asignatura IV - Coterminal	<input type="radio"/>
OPCIÓN 2 DE GRADO: PRÁCTICA PROFESIONALIZANTE			
	5	Práctica Profesionalizante	<input type="radio"/>
	1	Formación Para el Desempeño Laboral	<input type="radio"/>
	10	Asignaturas con sello de Programación Asignaturas con sello de CELEE acompañado	<input type="radio"/>
OPCIÓN 3 DE GRADO: TRABAJO DE GRADO			
	8	Trabajo de Grado	<input type="radio"/>
	8	Asignaturas con sello de Programación Asignaturas con sello de CELEE acompañado	<input type="radio"/>
TERCERA LENGUA (ALEMÁN, ITALIANO, FRANCÉS O PORTUGUÉS)			
		Nivel I (3 Créditos)	<input type="radio"/>
		Nivel II (3 Créditos)	<input type="radio"/>
		Nivel III (2 Créditos)	<input type="radio"/>

Contactos



EPA!

EPAI

El Espacio para Aprender e Innovar, permite fortalecer habilidades y destrezas de aprendizaje y creatividad a los estudiantes de primeros semestres.

Catalina Zambrano
Coordinadora EPAI

epa@urosario.edu.co
Oficina 213

DIRECCIÓN DE PREGRADO

Orienta y dirige modificaciones curriculares, convocatoria de monitores, preparación para el examen Saber Pro, sanciones disciplinarias, oferta académica, evaluación docente, entre otros.

Catherinne Medina
Directora de Pregrado

catherinne.medina@urosario.edu.co

Oficina 211
Ext: 4113, 4183, 4188



GAMMA

Apoya procesos académicos y de estudio, guiando y asistiendo la resolución de problemas de diferentes asignaturas, así como respaldando el buen entendimiento y desarrollo de conceptos.

María Paula Solano
Coordinadora GAMMA

gamma@urosario.edu.co

Oficina 213
Ext: 4190

Daniela Gaitán
Directora de Cohorte

daniela.gaitanc@urosario.edu.co

Oficina 222
Ext: 4173



Laura Pinilla
Secretaria Académica

saeconomia@urosario.edu.co

Oficina 202
Ext: 4110, 4213, 4118

Dirección de Estudiantes

urosarioteescucha@urosario.edu.co

 Calle 12C No. 4 - 69
Casa Pedro Fermín de Vargas
 2970200

DIRECCIÓN DE COHORTE

Apoya su formación integral, promueve su permanencia en la Universidad, brinda orientación para enfrentar cambios y resuelve inquietudes y dificultades que pueden presentarse en la vida universitaria.

SECRETARÍA ACADÉMICA

Orienta sus inquietudes académicas y tramita algunas de ellas como homologaciones, certificados, diplomas, revisiones de pensum, segundo calificador, retiro del periodo académico, entre otros.

UROSARIO TE ESCUCHA

Proporciona asesoría y acompañamiento frente a situaciones que atentan contra la sana convivencia y vulneran las condiciones que expresan la identidad individual o colectiva de la comunidad Rosarista.





Universidad del
Rosario

Facultad de
Economía

 www.urosario.edu.co/Facultad-de-Economia/Inicio/

 Calle 12C No. 4-69: Casa Pedro Fermín de Vargas

 @EconUrosario

 Facultad Economía UR

Resolución del Registro Calificado: 10915 del 1 de Junio de 2016, vigente por 7 años.
Resolución de Acreditación: 16100 del 04 de Agosto de 2016, vigente por 8 años

SNIES: 10547